



PROGRAMA DE INTERCAMBIO DE JÓVENES RYE.

INTRODUCCIÓN

Cada año, miles de jóvenes viajan a más de 100 países como Embajadores de la paz, patrocinados por Clubes Rotarios de su localidad.

- Es un intercambio cultural y educativo.
- Trae el mundo a nuestras comunidades locales a través de la amistad.
- Promueve el objetivo de Rotary que es, promover la comprensión internacional, la buena voluntad y la paz. Un estudiante y un intercambio a la vez.
- Está abierto a todos los jóvenes calificados.
- Es administrado por rotarios voluntarios.
- Refleja el compromiso de Rotary International con el servicio.

CÓDIGO DE CONDUCTA DE ROTARY INTERNACIONAL PARA TRABAJAR EN LOS PROGRAMAS DE JÓVENES

Rotary International se esfuerza por crear y mantener un ambiente seguro para todos los jóvenes que participan en las actividades de Rotary.

A lo mejor de su capacidad, los rotarios, cónyuges, sus parejas y otros voluntarios deben cuidar a los niños y jóvenes con quienes entran en contacto y protegerlos del abuso físico, sexual y emocional.

RYE: INCLUYENTE DIVERSO Y SOLIDARIO

«Rotary valora la diversidad y celebra las contribuciones de personas de todas las procedencias, independientemente de su edad, etnia, raza, color, facultades, religión, estatus socioeconómico, cultura, sexo, orientación sexual e identidad de género».

Juntos podemos marcar la diferencia
Valorar las diferencias, abrazar diversas perspectivas y garantizar oportunidades equitativamente para estudiantes en Rotary, además de propiciar un entorno acogedor para los estudiantes y sus familias, ofrece magníficas oportunidades de aprendizaje y crecimiento a la gente joven.

Nuestro compromiso con la diversidad, la equidad y la inclusión es fundamental para formar a los jóvenes que puedan officar de catalizadores para la paz y la comprensión internacional, en un mundo que enfrenta desafíos cada vez más complejos.

PALABRAS ROTARIAS

RYE

Rotary Youth Exchange, Programa de intercambio de jóvenes

OUTBOUND:

Joven intercambista que se va

CHAIR:

Responsable del programa del distrito



INBOUND:

Joven intercambista que llega

COORDINADOR :

Responsable de los clubes de su Zona de influencia.

YEO:

Youth Exchange Officer, es el responsable del programa en el club Rotario

CONSEJERO:

Es el vínculo entre el joven y el club

LINEA DE COMUNICACIÓN EFECTIVA

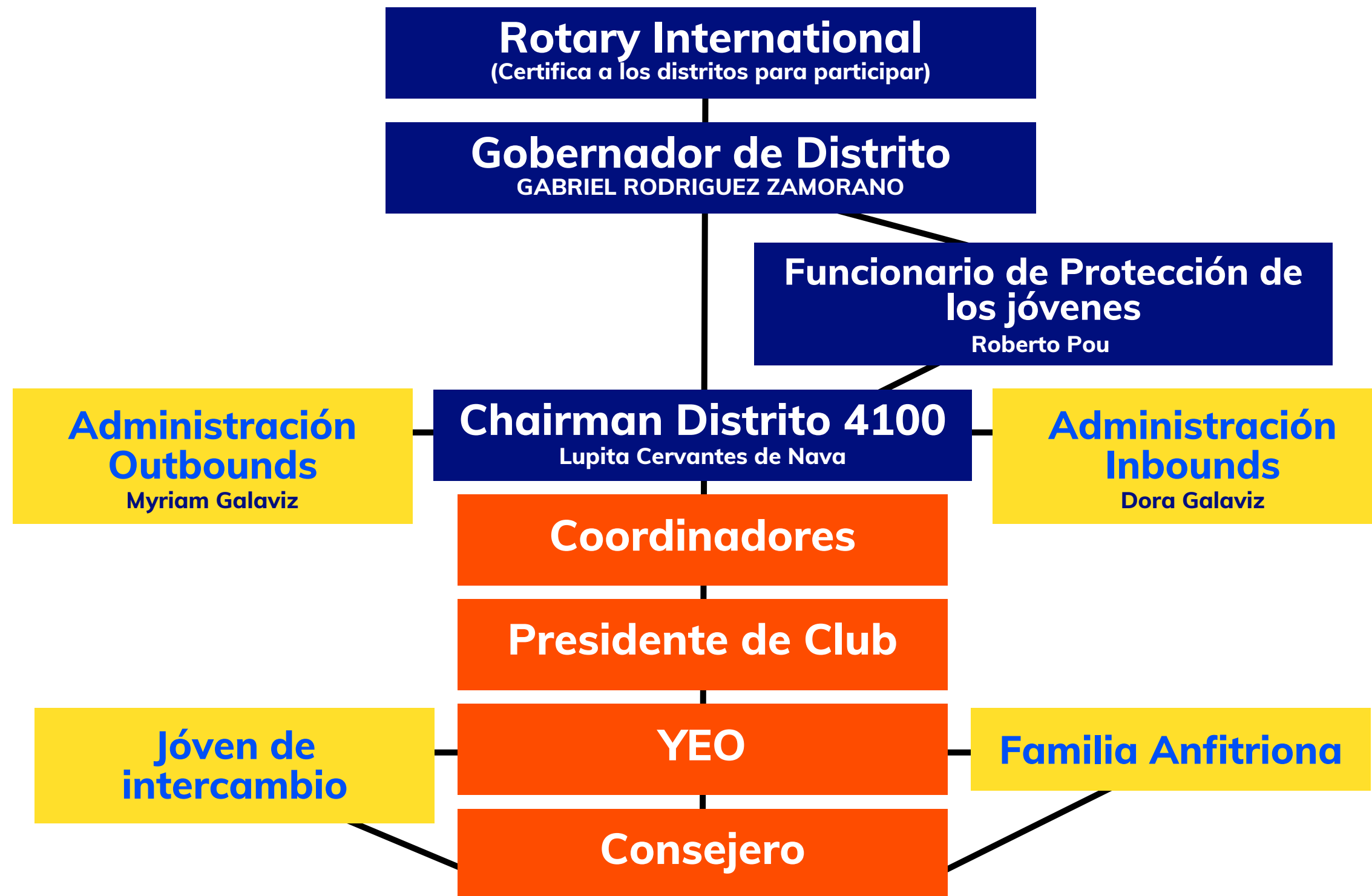

OUTBOUND:

Deben seleccionarse cuidadosamente por medio de una entrevista que llevará a cabo el YEO del Club y estar bien preparados.

- Debe de estar patrocinado por un Club Rotario local.
- Asistir a la escuela regularmente.
- Debe tener entre 15 y 17.5 años a su llegada. (sujeto a la directriz de cada distrito).
- Debe estar ansioso y emocionado por:
 - Aprender el idioma del país anfitrión.
 - Descubrir la cultura del país anfitrión.
 - Representar dignamente a México, su Club Rotario, su ciudad, su familia y a sí mismo.
 - Ser parte de una nueva familia y comunidad.
- Deberá asistir a las pláticas para Candidatos y Familias y al Campamento para Outboubds que se lleva a cabo en el mes de Mayo.
- Acatar todas las reglas de los Distritos Anfitriones.
- Cubrir la cuota de 3,860 Dlls

REGLAS INTERNACIONALES:

Todos los distritos rotarios deben tener políticas específicas con respecto a:

- Dormir fuera de casa.
- Reglas de viaje
- Visitas de padres naturales y familiares o amigos.
- Beber alcohol.
- Fumar
- Reglas del programa además de las 4D.
- Fondo de emergencia.
- Transporte de estudiantes a eventos rotarios específicos.
- Procedimientos disciplinarios.
- Verificaciones de antecedentes y referencias de voluntarios.
- Requisitos de edad para participar.
- Mesada
- Los costos de viaje a las reuniones requeridas por el distrito.
- Fecha de terminación del Intercambio y regreso directo a México.

¿QUE TENGO QUE LLEVAR?

- Pequeños regalos para las familias (souvenirs o artesanías)
- Ropa para un año (se recomienda no llevar chamarras bultosas qué tal vez no les sirvan allá), mejor, si pueden, compren ese tipo de ropa especial para el frío en el país anfitrión.
- Una vestimenta formal para fiestas, eventos u ocasiones especiales, traje para los chicos y vestido de noche sencillo para las chicas.
- Medicamentos de uso y recetas.
- Lentes regulares o de contacto adicionales.
- Artículos de tocador para un mes.
- Convertidor para artefactos eléctricos.

¿QUE TENGO QUE LLEVAR?

- Pines
- Saco Azul marino.
- Bandera de México.
- Si pudieran llevar un Traje Típico.
- Una grabación con nuestro Himno Nacional.
- Presentación en inglés (La que se les revisó en campamento).
- Banderines del club patrocinador.
- Fondo de Garantía (500 Dlls)
- Tarjeta de crédito o débito.
- Un poco de efectivo para eventualidades en los aeropuertos.
- Una tarjeta enmicada que quepa en su cartera con los nombres y celulares de: Presidente de su Club Rotario Anfitrión extranjero y Mexicano, Chairman, Coordinador y YEO del país al que van y de sus Papás anfitriones.
- Formato SAM para los que vayan a salir por México.
- PASAPORTE

INBOUNDS EN EL DISTRITO 4100:

Expectativas generales de los estudiantes:

- Adaptarse positivamente a la familia anfitriona
- Asistir a la escuela regularmente y tomar el trabajo escolar en serio.
- Trabaja en desarrollar buenas amistades
- Aprende el idioma y cultura del país anfitrión
- Ser embajador de su país y representante de Rotary.
- Adquirir herramientas de liderazgo que le servirán en su vida futura.



PAUTAS DE ROTARY INTERNATIONAL

- Asisitir obligatoriamente a una escuela.
- Observar las leyes y costumbres locales del pais anfitrión.
- Observar las reglas del club y Distrito anfitrión.
- Asistir a eventos rotarios.
- Seguir las reglas de la familia anfitriona.

RESTRICCIONES

- Bebidas alcohólicas.
- Drogas, sustancias enervantes.
- Conducir vehículos motorizados (DE CUALQUIER TIPO).
- Establecer relaciones sentimentales y/o físicas.
- Practicar deportes extremos.
- No hacer uso de taxis, Ubers, Didi etc.
- Prohibido realizar tatuajes o piercings.
- Ninguna autorización de familia biológica, por encima de las reglas del Distrito.
- Realizar viajes sin el consentimiento de sus padres, de su familia anfitriona, de su club Rotario/Distrito anfitrión y patrocinador.

QUÉ ES EL CHOQUE CULTURAL?

El choque cultural es la profunda sensación de desorientación e incomodidad que viene con los viajes prolongados o vivir en una cultura extranjera, muy diferente de la tuya.

- Etapas del choque cultural
- - Entusiasmo inicial y euforia
- - Irritabilidad y negativismo.
- - Ajuste gradual y adaptación
- - Integración y biculturalismo.



RESPONSABILIDADES DE LA FAMILIA

- Asegurarse de que el inbound tenga asistencia regular a clases.
- Cubrir colegiaturas escolares.
- Cubrir costos de uniformes, libros, etc.
- Cubrir costo de clases de español: 60 horas o hasta el mes de Diciembre.
- Fomentar que se integre a actividades escolares, artísticas, deportivas, culturales, etc.
- Definir las obligaciones del joven para con la casa.
- Observar que el joven cumpla con el Reglamento del D-4100.
- Las 4 D's
- No pernoctar fuera de su casa anfitriona por pijamadas o fiestas, etc.
- No se permite el uso de transportes como Ubers, Taxis, o enviar a un menor a recogerlos a algún evento. Es responsabilidad de la familia ir por ellos.
- Cumplir con el Calendario de Actividades, Rol de Familias Anfitrionas, Actividades Académicas.
- Observar y estar pendiente de que cumpla sus compromisos con RYE, como la asistencia a Conferencia de Distrito y viajes del programa, así como a los compromisos con su Club Rotario, llevarlo a las sesiones y a las actividades que le solicite su Club.
- Seguir las vías de comunicación efectiva.
- En caso de un viaje familiar, va con ustedes.
- Deberá ser tratado como SU hijo.

ANTES DE RECIBIR AL INBOUND

- Ponerse en contacto
- Ponerse en contacto con Yeo y consejero local del inbound.
- Calendario de actividades del Club Rotario anfitrión.
- Directorio de Gestión de Crisis.

RECIBIENDO AL INBOUND

- Cuestionario de la primera noche.
- Presentarlo en la escuela.
- Seguro.
- Boleto de avión redondo.
- Fondo de Emergencia.

INSTITUTO NACIONAL DE MIGRACION

- 1.- FORMA FMM la que le dan a la entrada al país en aeropuerto
- 2.- Original y copia del pasaporte
- 3.- Original y copia de la VISA
- 4.- Formato básico debidamente llenado
- 5.- Carta del club anfitrión
- 6.- Copia y Original de INE de los padres de la primer familia anfitriona
- 7.- Copia y original de comprobante de domicilio CFE o recibo de agua
- 8.- Carta poder de los padres biológicos notariada y apostillada, o en su caso carta poder certificada por embajada de México

EL FORMATO BASICO documento migratorio, este se obtiene de la página del INM

[https // www.inm.gob.mx/tramites/publico/estancia.html](https://www.inm.gob.mx/tramites/publico/estancia.html)

TIPO DE TRAMITE canje de FMM por tarjeta de visitante

IMPRIMIR EL DOCUMENTO COMPLETO

Deberán de presentarse el joven con los padres anfitriones ante el INM



SECRETARÍA DE GOBERNACIÓN
INSTITUTO NACIONAL DE MIGRACIÓN

FONDO DE EMERGENCIA

- 500.00 Dlls en efectivo.
- Deberá ser entregado en la primera sesión Rotaria que tengan los Inbounds y será devuelto una semana antes de su regreso.
- Se entregará al inbound un recibo por este concepto con copia para el Club Rotario anfitrión.
- El comprobante de entrega se subirá a Plataforma Yeohub.

SEGURO DE GASTOS MEDICOS

1

Debe de ser adquirido por la compañía de seguros del Distrito previo a la llegada del Inbound y haber sido entregada su tarjeta en el curso de inducción.

2

En el caso de que el Inbound no cuente con seguro, deberá de informarse al YEO

3

Sacar copia y conservarla

CELULARES

- Al llegar el Inbound se debe de llevar a la compañía de su preferencia para que el joven adquiera un chip y un celular sin internet
- El joven deberá de informar su número al YEO y a su consejero.



OBJETIVO

- Inculcar en los estudiantes un sentimiento de comprensión y buena voluntad internacional.
- Generar cambios positivos mediante el empoderamiento de los jóvenes.
- Establecer conexiones duraderas para los clubes anfitriones, las familias anfitrionas, las comunidades y los estudiantes.

**Rotary
Youth
Exchange**

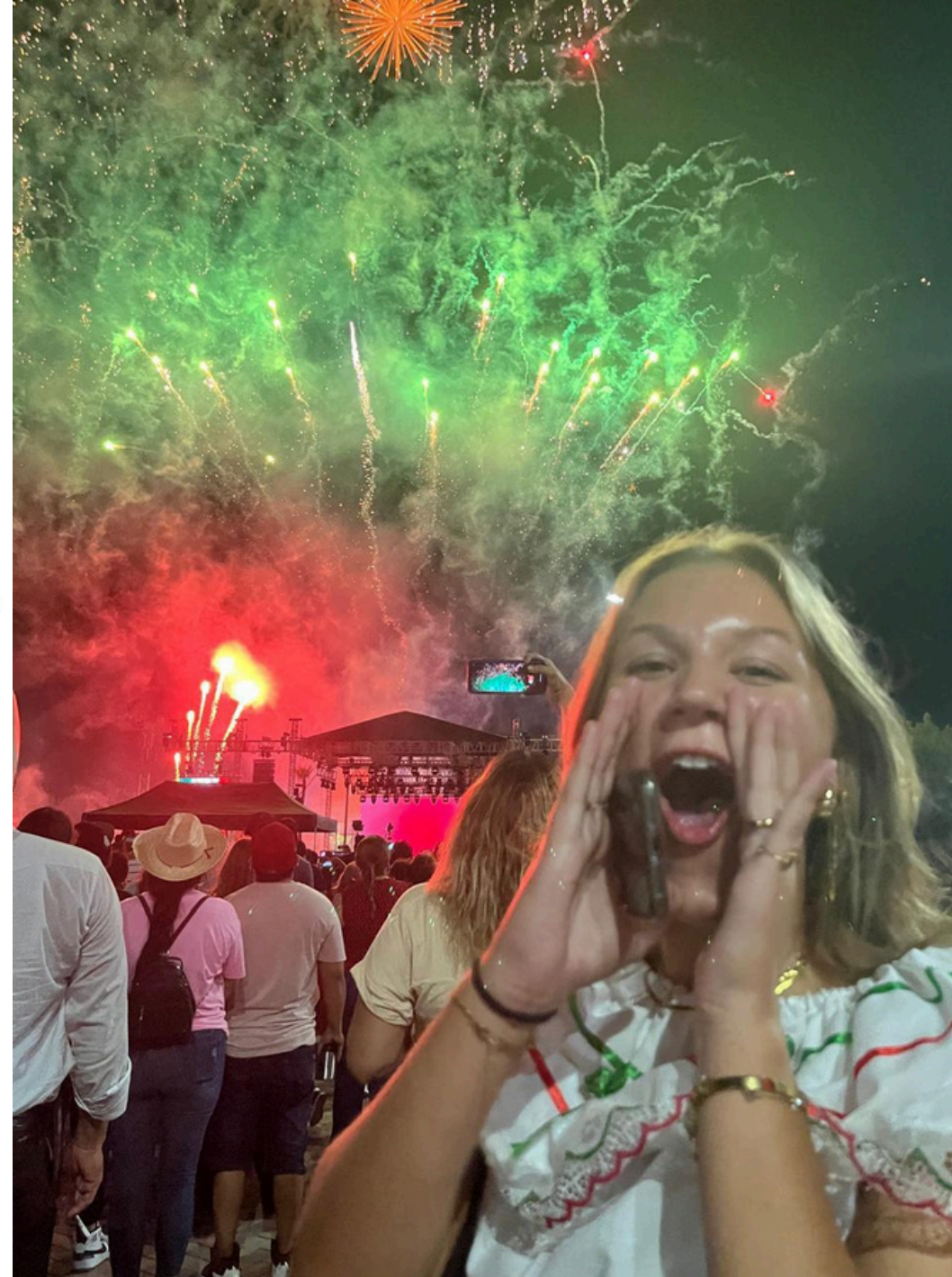

RYE Y EL CLUB ROTARIO

El programa de Intercambio de Jóvenes depende de la participación de los clubes, los rotarios y sus familias, y demás personas de la comunidad, a fin de poder erigir un sistema eficaz de respaldo para el envío y la recepción de estudiantes.

Todos los socios deberán esforzarse en participar en las actividades de Intercambio de Jóvenes, ya sea como miembros del Comité de Intercambio de Jóvenes del club, como padres anfitriones o como consejeros rotarios.



PRESIDENTE DEL CLUB

El presidente del club nombra al YEO (Youth Exchange Officer), quien deberá ser un rotario con experiencia previa en el Intercambio de Jóvenes. El presidente supervisa, además, la selección de los integrantes del comité del club y brinda su apoyo a las actividades de intercambio que el club desarrolle.

YEO DEL CLUB

Planifica, implementa y apoya todas las actividades relacionadas con el envío y la recepción de estudiantes de intercambio de corto y largo plazo. El Comité de servicio a la juventud del club brinda su apoyo en la integración de los jóvenes al club Interact o Rotaract y su participación en RYLA

Organiza actividades de servicio a la comunidad invitando a las familias anfitrionas

CLUBES PARTICIPANTES

Todos los clubes participantes asumen las siguientes responsabilidades:



Todos los rotarios involucrados en el programa haber cursado en "My Rotary" los módulos correspondientes al tema de prevención de acoso y abuso. Para garantizar la seguridad de los jóvenes y deberán seguir todas las normas y procedimientos sanitarios para también asegurar su salud

Establecer metas del club con la participación de los estudiantes en las reuniones y actividades del club, presentación de su país y club padrino, intercambio de banderines, invitaciones a comer en casas de socios.

Recabar las opiniones de los estudiantes para la mejora del programa.

Coordinar las actividades de Intercambio de Jóvenes del club dentro del marco del programa distrital (RYLA) y garantizar el cumplimiento de la normativa del distrito y de RI al respecto.

Notificar cualquier incidente al coordinador de zona y luego al Chairman

Asistir a las reuniones distritales sobre el Intercambio de Jóvenes.

Verificar que los estudiantes asistan a las reuniones obligatorias, como las de orientación, sesión en Interact, participación en RYLA, sesiones de compañerismo y Conferencia de Distrito.

YEO DEL CLUB

RESPONSABILIDADES RELACIONADAS CON EL ENVÍO DE ESTUDIANTES AL EXTRANJERO

- Promover el programa ante los estudiantes de la comunidad, distribuir las solicitudes e identificar candidatos potenciales.

CONVOCATORIA

- Entrevistar y seleccionar a los jóvenes y su familia para el intercambio. Presentarlos ante el club

- Asignar un consejero rotario a cada estudiante.

- Mantener comunicación regular con los líderes distritales que coordinan el envío de estudiantes al extranjero.

Coordinador y Chair



YEO DEL CLUB

RESPONSABILIDADES RELACIONADAS CON LA RECEPCIÓN DE ESTUDIANTES QUE VIENEN DEL EXTRANJERO

- Entrevistar e investigar los antecedentes de las posibles familias anfitrionas. Conocer sus casas
- Coordinar la selección y orientación de las familias anfitrionas y **mantener contacto con dichas familias durante el período del intercambio.**
- Establecer y mantener contacto con los estudiantes que vienen del exterior desde antes de su arribo.
- Coordinar el recibimiento, bienvenida y orientación de los estudiantes.
- Servir de enlace entre los clubes rotarios y las escuelas a las que asistan los estudiantes durante los intercambios de largo plazo. Esta relación puede lograr la formación de un Club Interact en la escuela.
- Asignar un consejero rotario a cada estudiante.
- Mantener comunicación regular con los rotarios que coordinan el recibimiento de los estudiantes que vienen del exterior. Tenemos un chat de funcionarios RYE
- Hacer los arreglos para que los estudiantes reciban su mesada previamente asignada a nivel distrito.

CONSEJERO ROTARIO

El consejero rotario desarrolla un papel crucial para el éxito del programa de Intercambio de Jóvenes, ya que cumple funciones de persona de enlace entre el joven estudiante y el club rotario, la familia anfitriona y la comunidad en general. Se recomienda que sea del mismo sexo que el o la estudiante. Pueden ser cónyuges de socios(as).

El consejero actúa como enlace principal entre el estudiante y Rotary facilitando su integración al país y a la comunidad, mediante el mantenimiento de un contacto personal regular durante el año. Deberá asignarse un consejero para cada estudiante. En el caso de los estudiantes que viajan al exterior, el consejero los prepara antes de su partida y los apoya a su regreso. Las responsabilidades que se mencionan a continuación atañen al consejero en el club que recibe al intercambista.



CONSEJERO ROTARIO

Tiene las siguientes responsabilidades:

Comunicarse con el estudiante antes de su llegada e informarle sobre las expectativas del club y el distrito, y mantener y documentar un contacto regular con este (al menos una vez por mes).

Proporcionar asesoramiento al estudiante respecto a asuntos como elección de clases, amigos y actividades.

Ayudar al estudiante a adaptarse a la cultura y el idioma.

Colaborar con la escuela y la comunidad del estudiante, a fin de que este participe en actividades positivas y en la vida de la comunidad.



CONSEJERO ROTARIO

Tiene las siguientes responsabilidades:



■ Informar al estudiante sobre la prevención del acoso y abuso, y crear un ambiente receptivo en el cual el estudiante se sienta cómodo para plantear sus problemas.

■ Actuar en defensa del estudiante en todo asunto que así lo requiera.

■ Para los intercambios a largo plazo, ser una fuente constante de recursos para el estudiante a medida que pasa de una familia

El consejero debe disfrutar del trabajo con los jóvenes, proteger al estudiante y estar capacitado para responder ante problemas o preocupaciones que surjan en el intercambio, incluidos denuncias de abuso o acoso.

PROTECCIÓN A LA JUVENTUD

Algunas pautas de protección juvenil

- Siempre trate a los estudiantes con respeto y solicite que otros hagan lo mismo.
- Toque y abrace a los estudiantes solo de manera apropiada para los niños adolescentes de su familia.

Sin embargo, tenga en cuenta que la conveniencia de abrazarse y otras formas de tocar varían considerablemente de una cultura a otra.

- Respetar el derecho del estudiante a la privacidad.
- Nunca participe ni permita la fuerza física, el abuso o acoso emocional.
- Nunca haga comentarios sexualmente sugestivos, ni siquiera como broma.
- Pasar un tiempo excesivo solo con un estudiante nunca es una buena idea.
- Si hay sospecha de Acoso o abuso, o acusación directa del joven afectado, Inmediatamente después de asegurarse de que el estudiante esté seguro, comuníquese con un miembro del Comité de Intercambio de Jóvenes de Rotary.

PROBLEMAS DE SALUD MÉDICA EN CASO DE ENFERMEDAD O ACCIDENTE

Sepa que la atención médica está preautorizada por padres naturales en la solicitud del estudiante.

Obtenga atención médica para el estudiante según sea necesario. Aconseje a los padres anfitriones que se comuniquen con el consejero rotario.

Solo Rotary debe contactar a los padres naturales una vez que se conocen los detalles y si el contacto se considera necesario o apropiado.

DIRECTORIO GESTIÓN DE CRISIS

- ✓ **Gobernador de Distrito.**
- ✓ **Oficial de protección al menor.**
- ✓ **Chair de Distrito.**
- ✓ **Coordinador**
- ✓ **Presidente del Club.**
- ✓ **Yeo.**
- ✓ **Consejero.**
- ✓ **Médico.**
- ✓ **Dentista.**
- ✓ **Psicólogo.**
- ✓ **Protección Civil.**
- ✓ **Línea para prevención del suicidio.**

¡GRACIAS!

